މާލީ އުސްއަލިތައް

17 ނޮވެންބަރު 2023 - 16 ނޮވެންބަރު 2024

ވަޒީރުގެ ބަޔާން

بِسْمِ ٱللَّٰهِ ٱلرَّحْمَٰنِ ٱلرَّحِيمِ

اَلْحَمْدُ للّٰهِ رَبِّ الْعالَمِينْ، وَالصَّلاَة وَالسَّلاَمُ عَلَى رَسُولِ ٱللَّٰهِ وَعَلَى آلِهِ وَصَحْبِهِ أَجْمَعِينْ.

2023 ނޮވެންބަރު 17 ވަނަ ދުވަހު ދިވެހިރާއްޖޭގެ ވެރިކަމާއި ރައީސުލްޖުމްހޫރިއްޔާ ޑރ. މުޙައްމަދު މުއިއްޒު ހަވާލުވެވަޑައިގެންނެވީއިރު، ދިވެހިރާއްޖޭގެ މާލީ ހާލަތު އޮތީ މުޅިންމެ ބަދަލުތަކަކަށް ބޭނުންވެފައެވެ. އަދި މާލީ ހާލަތު އިސްލާހު ހަރަކާތްތެރިކޮށް ރައީސުލްޖުމްހޫރިއްޔާ ޑރ. މުޙައްމަދު މުއިއްޒުގެ ތަޞައްވުރާ އެއްގޮތަށް ދިވެހިންގެ ރާއްޖޭގެ މިސްރާބަށް ގެންދިއުމަށްޓަކައި މާލީ ފޮށޭރާއަށް ކަމުދާފަދަ ޖިންސާދަރުކަން ބޭނުމިކަމެއް އަދި ހައްސާސް މަސްއޫލިއްޔަތެއް. އެގޮތުން، މާލީ މާލީ ނިޒާމަށް ދިރާސާކުރައްވާ ގޮންޖެހުންތަކާއެކު ފެށުން، ދައުލަތުގެ ހަރަދުތަކަށް ހަމަޖެއްސުމަށްދަކައި ވުޒާރާ ތާރީޚުގައި ހިނގި ރިއާޔަތްކުރައްވާ ދައުލަތުގެ ހަރަދުތަކަށް ޖީ.ޑީ.ޕީ އާއި ކަރުދާސް ތައްޔާރުކުރުމަށް ފަސޭހަވާ މާލީ ވޯޗަރުން ނިންމަވާ އެންމެ ހިތްވަރުގަދަ ނިންމުމެވެ.

ފާއިތުވި އެއް އަހަރު ދުވަހުގެ ތެރޭގައި މާލީ ވޯޗަރުއިން ކުރުވުނު އެންމެ މުހިންމު މަސައްކަތަކީ ސަރުކާރުގެ ދެނިފުސްބަޖެޓުގައި ވެސް ހިމެނުއްވާ އަދި މަޖިލީހުގެ އިޒުނަ ބޭނުންކުރައްވައި ބައިނަލްއަޤްވާމީ އިދާރާތަކުންވެސް ތަފާ ދިރުވާ ގޮތަށް ސަރުކާރުގެ އެކި ސިޔާސަތުތަކަށް ގެނެސްދިން ރިފޯމުތަކެވެ. ދައުލަތުގެ ބަޔާންތަކަށް ގޮތުން ކަނޑައެޅުނު ޚަރަދުތަކާއި އާމްދަނީގެ ބެލެންސް ހޯދުމަށް ކުރިއަށްގެންދިޔަ މަސައްކަތެވެ. އެގޮތުން އާސަންދައާއި ދައުލަތުން ދޭ މާލީ ސަބްސިޑީސްކީމްތަކާ އޭގެ އެއްބަސް ބޭންކަށް ރިޢާޔަތާއި މާލީ ދެނެގަތުން، ސަލާމަތް އާ ރަށްތަކުގެ ރައްކާތެރި ދަށުގައި މާލީ ސަބްސިޑީގެ ނިޒާމުގެ ބަދަލުކުރުމަށް ކުރިއަށްދިޔަ އަހަރެވެ. އަދި އާސަންދައާއި ދައުލަތުން ކުރާ ބޭނުން ދޭކަމުގައި ދޭކުރުމަކާއި ބައިތުމާ ތަރުބިއާގޭ ގެވުމަށް ނިޔާވެގެން. ސިޔާސަތު ބަދަލުކުރުމަށް ކުރަން ބޭނުންނުވާ ފާއިތުވި އަހަރުގައި ތަރައްޤީ ކުރުވުނެވެ. އެގޮތުން އާސަންދައާއި އެކަމާ ބެހޭ ހިދުމަތް ހިނގާ ބާރާއި ކޮންސިޔުމަރުބަޖެޓްވެސް ކާރު ހުރި ކެޕިޓަލް ބަޖެޓުގެ ބެލުމަށް ފެށި ފިސްކަލް ރިސްކް ސްޓޭޓްމަންޓް ގެނެސް، ބައެއް ބޭނުގެ އަލަށްކުރީ ވެސް ހަވާ ބަދަލުތަކެއް ގެނެސްފައެވެ.

އޭގެއިތުރުން، ދައުލަތުގެ ކުންފުނިތަކުގެ ގަވަރނަންސް އަދި ހިންގުން ހަރުދަނާކުރުމާއި ގުޅުންހުރި ހިނގާ ކުންފުނިތަކަށް ޚިދުމަތާއި އަދި ބައެއް ކުންފުނިތައް އެއްކޮށްލައި، ދައުލަތުގެ ކުންފުނިތަކާ އަލަނިވެރި ކުންފުނިތަކަށް ހުރުމުގެ މަސައްކަތްތަކެއް ފާއިތުވި އަހަރުގައި ވަނީ ތަންފީޒުކުރެވިފައެވެ.

ޖުމުލަކޮށް ފާއިތުވި އެއް އަހަރު ސަރުކާރުން ދިޔައީވެސް ސަރުކާރުގެ ތެރޭގައި ނިޒާމީ ގޮތުގައި ހޯދުމަށް ޖެހޭ އިސްލާހުތައް ދިޔައީ ބެންޗްމާރކުކުރުމަށް ކަންކަން ހަލުވިކަން އަރުވައި އިޤްތިޞާދަށް މުހިންމު ފިޔަވަޅުތަކެއް އަޅައި ޚަރަދުގެ މާލީ ނިޒާމު ހަރުދަނާކުރެވުނެވެ.

މިއީ މާލީ ނިޒާމު ހަރުދަނާކުރުމުގެ ރޮނގުން ފާއިތުވި އަހަރު މާލީ ވޯޗަރުގެ ހިލޭ މުވައްޒަފުންނާ ކުރި ބައެއް ބޭނުމެއް ހަމަ ދައުލަތުގެ ޓެކްސްތަކެވެ. އެހެންކަމުން، އެ މުވައްޒަފުންނަށް އަޅުގަނޑުގެ ހިތުގެ އިޚްލާސްތެރި ޝުކުރު ދަންނަވަމެވެ. އަޅުގަނޑުގެ ދުޢާއަކީ، އަޅުގަނޑުމެން މިކުރާ މަސައްކަތްތަކުގައި، اللّٰهُ سُبْحَانَهُ وَتَعَالَى ބަރަކާތްލައްވާށިއެވެ. މާލީ ވުޒާރާއަށް އަދަށްވުރެ ފުރި ހާމަކަމުގެ މިންވަރު ކުރިއަށްދާނެ! އާމީން.

މޫސާ ޒަމީރު
މިނިސްޓަރ އޮފް ފިނޭންސް

ފިހުރިސްތު

01 ވަޒީރުގެ ބަޔާން

03 ރައްޔިތުންގެ މަޖިލީހަށް ހުށަހަޅާފައިވާ މުހިންމު ޤާނޫނީ ބިލުތައް

04 ޕަބްލިކް ފައިނޭންސް އިންސްޓިޓިއުޓް

06 ޑިޖިޓަލައިޒޭޝަން

07 ދަރަނި ބެލެހެއްޓުމުގައި ހޯދުނު ކުރިއެރުންތައް

08 ދައުލަތުގެ މުހިންމު ތަރައްޤީގެ މަޝްރޫޢުތަކަށް ހަމަޖެހިފައިވާ ފައިނޭންސިންގ

09 ދައުލަތުގެ އިންޓަރނަލް އޮޑިޓް

10 ފިސްކަލް ސިޔާސަތުތަކުގެ ތެރެއިން ހޯދުނު ކާމިޔާބީތައް

11 ދައުލަތުގެ ޕްރޮކިއުމަންޓް ނިޒާމު

12 އެސް.އޯ.އީ ރިފޯމް

ދައުލަތުގެ މާލިއްޔަތު ހިންގުމާ ގުޅުންހުރި ފާސްކުރި ބިލުތައް

ސޮވްރިން ޑިވެލޮޕްމަންޓް ފަންޑުގެ ބިލު

ދައުލަތުގެ ދަރަނިތަކާބެހޭ ބިލު

ދައުލަތުގެ ފިސްކަލް ޒިންމާގެ ބިލު

ދިވެހިރާއްޖޭގެ އެއަރޕޯޓުތަކުން ދިވެހިރާއްޖެއިން ބޭރަށް ފުރާ ފަސެންޖަރުންގެ އަތުން ޓެކްސާއި ފީ ނެގުމާބެހޭ ޤާނޫނަށް އިސްލާހު ގެނައުމުގެ ބިލު

ޓޫރިޒަމް ޚިދުމަތުގެ އަގުން ޓެކްސް ނެގުމުގެ ޤާނޫނަށް އިސްލާހު ގެނައުމުގެ ބިލު

ދިވެހިރާއްޖޭގެ ޓޫރިޒަމް ޤާނޫނަށް އިސްލާހު ގެނައުމުގެ ބިލު

ޕްރޮޖެކްޓް ފައިނޭންސް އިންސެންޓިވްސް

1 ދައުލަތުގެ މުއައްސަސާތައް ދައުލަތުގެ މާލިއްޔަތުގެ ގަވާއިދަށް އަހުލުވެރި ކުރުމުގެ ޕްރޮގްރާމު

ގްރޫޕް މާލީ ސަރަހައްދު

މި ޕްރޮގްރާމުގައި 44 މުއައްސަސާއިން ބައިވެރިވި

އެހެނިހެން ރަށްތައް

4 އަތޮޅުގެ 35 މުއައްސަސާއިން ބައިވެރިވި

އޮންލައިންކޮށް

4 މުއައްސަސާއިން ބައިވެރިވި

2 ކައުންސިލްތަކުގެ ސެކްރެޓަރީ ޖެނެރަލުން ދައުލަތުގެ މާލިއްޔަތުގެ ގަވާއިދަށް އަހުލުވެރި ކުރުމުގެ ޕްރޮގްރާމު

3 ދައުލަތުގެ ޕްރޮކިއުމަންޓް ނިޒާމަށް އަހުލުވެރި ކުރުމުގެ ޕްރޮގްރާމު

މި ޕްރޮގްރާމު ވަނީ ށ. އަތޮޅު ފުނަދޫގައި ކުރިއަށްގެންގޮސްފައި.

ޕީ.އެސް.އެމް އިން ހިންގި ހަރަކާތްތަކުގެ ތެރެއިން

ޑެލިބަރޭޝަން

1 ބަނޑާރި ނޫ ވަރޝަން 2 އަށް އަޕްގްރޭޑް ކުރުން

10 ފެބްރުއަރީ 2024

"ބަނޑާރި ނޫ ވާޝަން 2" ތައާރަފްކުރަން ފެށުން

ޑިސެންބަރު 2024

އެއްކޮށް ހިޖުރަކޮށް ނިމޭނެކަމަށް ބެލެވޭ

2 ކައުންސިލްތަކަށް mPOS މެޝިނުތަކުން ފައިސާ ބަލައިގަނެވޭނެ އިންތިޒާމު ތައާރަފުކުރުން

ޑިޖިޓަލް ވަސީލަތްތަކުގެ މެދުވެރިކޮށް ދޫވާ މާލީ ޚިދުމަތްތަކުގެ ކުރިއެރުމާއި، ރާއްޖޭގެ އިޤްތިޞާދުގައި ޖާގައި ނަގަމުން ފައިސާއަށް ބަދަލުވާ މިންވަރު ކުޑަކުރުމުގެ ގޮތުން ލޯކަލް ކައުންސިލްތަކުން ބަލައިގަންނަ ފައިސާ ބޭންކް އޮފް މޯލްޑިވްސްގެ މޮބައިލް ޕޮއިންޓް އޮފް ސޭލް (mPOS) މެޝިނުތަކުން ބަލައިގަނެވޭނެ އިންތިޒާމު ވަނީ ތައާރަފްކޮށްފައެވެ.

ދަރަނި ބެލެހެއްޓުމުގައި ހާސިލު ކުރެވުނު ކަންތައް

1. ކޮންވެންޝަނަލް ބޮންޑެއް ފުރަތަމަ ފަހަރަށް ރަށްވެހި ބާޒާރުގައި ލިސްޓުކުރުން. އަދި 2024 ނިމުމުގެ ކުރިން ޝަރީޢާ ކޮމްޕްލަޔަންޓް ސުކޫކެއްވެސް ރަށްވެހި ބާޒާރުގައި ލިސްޓުކުރުމުގެ މަސައްކަތް ވަނީ ފަށާފައި.

2. 2024 ގެ ދަރަނީގެ އަހަރީ ބުލެޓިން ރިޕޯޓް ޝާއިޢުކުރުން.

3. ބައިނަލްއަޤްވާމީ މާލީ އިދާރާތަކުގެ ތަފާތު އިންޑެކްސާ އެއްގޮތަށް، ކުރު އަދި ދިގު މުއްދަތުގެ ދަރަނީގެ މިންގަނޑު، ޤައުމީ އިޤްތިޞާދާއި މާލިއްޔަތަށް ނާރާނެގޮތަށް މިންވަރުގައި ބެހެއްޓުމުގެ ސިޔާސަތެއް އިމްޕްލިމެންޓުކުރުމުގެ ގޮތުން ދަރަނީގެ ސިޔާސަތު ރިވިއުކުރުން.

4. މެދުރާސްތާގެ ދަރަނީގެ ސިޔާސަތު 2025-2027 ތައްޔާރުކޮށް ޢާންމުކުރުމުގެ މަސައްކަތް ކުރަމުން.

ދައުލަތުގެ މުހިންމު ތަރައްޤީގެ މަޝްރޫޢުތަކަށް ހަމަޖެހިފައިވާ ފައިނޭންސިންގ

ޞިއްޙީ ދާއިރާ އާއި އިޖާދުކުރަނިވި ހަކަތައިގެ ދާއިރާ ހަރުދަނާކޮށް ތަރައްޤީކުރުމަށާއި، ކުދި އަދި މެދުފަންތީގެ ވިޔަފާރިތައް ދެމެހެއްޓެނިވި ގޮތެއްގައި ކުރިއަރުވައި، އިމްޕޯޓް ފަންޑެއް ގާއިމުކުރުމަށް ބޭރުގެ ފަރާތްތަކާއެކު ފައިނޭންސިންގ އެއްބަސްވުމެއްގައި ވަނީ ސޮއިކޮށްފައި.

ވެލާނާ އިންޓަރނޭޝަނަލް އެއަރޕޯޓް ތަރައްޤީކުރުމަށް އިތުރު 100 މިލިއަން އެމެރިކާ ޑޮލަރު އަދި ޞިއްޙީ ދާއިރާ ތަރައްޤީކުރުމަށް 50 މިލިއަން އެމެރިކާ ޑޮލަރު ސައުދީ ފަންޑު ފޮރ ޑިވެލޮޕްމަންޓާއެކު ލޯނު އެއްބަސްވުމުގައި ވަނީ ސޮއިކޮށްފައި.

ކުދި އަދި މެދުފަންތީގެ ވިޔަފާރިތައް ދެމެހެއްޓެނިވި ގޮތެއްގައި ކުރިއަރުވުމުގެ ގޮތުން އެސްއެމްއީ އިމްޕޯޓް ފަންޑެއް ގާއިމުކުރުމަށް، އިސްލާމިކް ޑިވެލޮޕްމަންޓް ބޭންކް ގްރޫޕުން ވަނީ ސަރުކާރާއެކު ޖުމްލަ 40 މިލިއަން އެމެރިކާ ޑޮލަރުގެ ލޯނެއްގައި ސޮއިކޮށްފައި.

"އެކްސަލަރޭޓިންގ ސަސްޓެއިނަބަލް ސިސްޓަމް ޑިވެލޮޕްމަންޓް ޔޫސިންގ ރިނިއުވަބަލް އެނަރޖީ ޕްރޮޖެކްޓް" ހިންގުމަށް ދިވެހި ސަރުކާރާއި އޭޝިއަން ޑިވެލޮޕްމަންޓް ބޭންކް (އޭ.ޑީ.ބީ) އާ ދެމެދު ޖުމްލަ 75.5 މިލިއަން އެމެރިކާ ޑޮލަރުގެ ފައިނޭންސިންގ އެއްބަސްވުމެއްގައި ވަނީ ސޮއިކޮށްފައި.

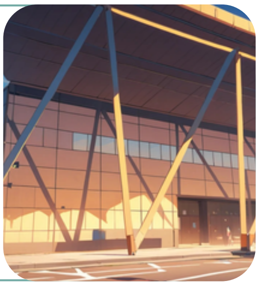

ކުދި ރަށްތަކުގެ ހޮސްޕިޓަލްތައް ތަރައްޤީކުރުމުގެ މަޝްރޫޢު ހިންގުމަށް ކުވޭތު ފަންޑު ފޮރ އަރަބް އިކޮނޮމިކް ޑިވެލޮޕްމަންޓް މުދުވަރިކޮށް 3 މިލިއަން ކުވޭތީ ދީނާރުގެ ލޯނު އެއްބަސްވުމެއްގައި ވަނީ ސޮއިކޮށްފައި.

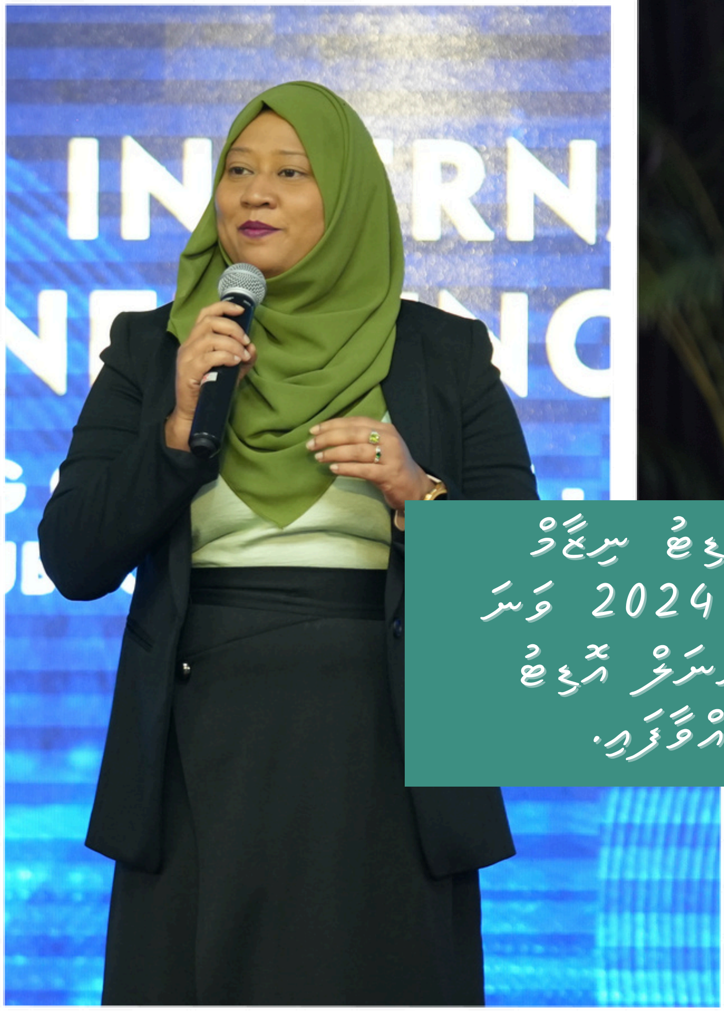

ދައުލަތުގެ އިންޓަރނަލް އޮޑިޓް ނިޒާމް
ކުރިއަރުވައި ހަރުދަނާކުރުމަން 2024 ވަނަ
އަހަރުގެ ދައުލަތުގެ އިންޓަރނަލް އޮޑިޓް
ކޮންފަރެންސް ވަނީ ބޭއްވާފައި.

PANELISTS

ފިސްކަލް ސިޔާސަތުތަކުގެ ތެރެއިން ހޯދުނު ކާމިޔާބީތައް

1

ސަރުކާރުގެ ޚަރަދުތަކަށް ކުޑަކޮށް، ޚާއްޞަކޮށް
އެތެރެކުރާ ބޭހުގެ ފެންވަރު ރަނގަޅުކުރަން ޑޮކްޓަރީ
ބޭހުގެ ބަލްކް ޕްރޮކިއުމަންޓް ފެށުން، މީގެ ފުރަތަމަ
ޝިޕްމަންޓް މިހާރު ވަނީ ރާއްޖެ ގެނެސްފައި.

2

މެދުމުއްދަތުގެ ފިސްކަލް ސިޔާސަތު 2025 - 2027
އަށް އެކުލަވާލެވުން

ދައުލަތުގެ ޕްރޮކިއުމަންޓް ނިޒާމު

ދައުލަތުގެ ޕްރޮކިއުމަންޓް ނިޒާމު ހަރުދަނާކުރުމުގެ ގޮތުން އިލެކްޓްރޯނިކް ގަވަރމަންޓް ޕްރޮކިއުމަންޓް ނިޒާމެއް ޤާއިމުކުރުމުގެ ޢަމަލީ މަސައްކަތް ވަނީ ފަށާފައި.

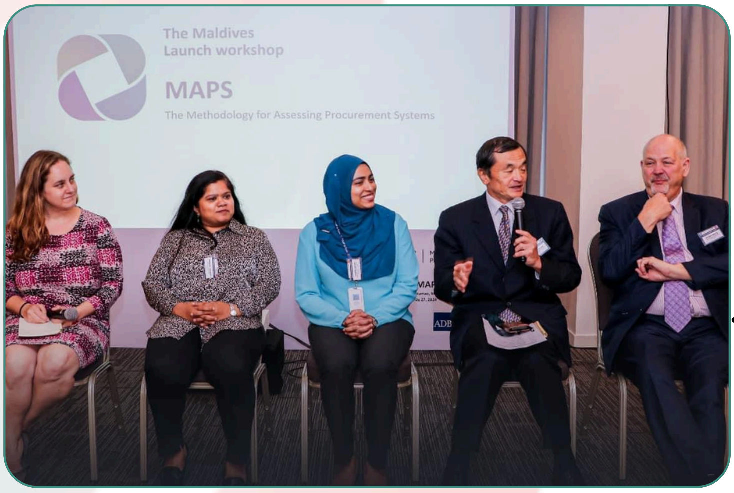

ދައުލަތުގެ ޕްރޮކިއުމަންޓް ނިޒާމު ހިނގުމުންދާގޮތާއި، އެ ނިޒާމު އިސްލާހުކުރުމަށް ކުރެވޭނެ ކަންތައްތައް ދެނެގަތުމަށްޓަކައި އެކަމަށް ޚާއްސަކޮށް އޭ.ޑީ.ބީން ގެންގުޅޭ ވަސީލަތެއް ކަމުގައިވާ "މެޕްސް އެސެސްމަންޓް" ބޭނުންކޮށްގެން އެ މަސައްކަތް ވަނީ ފަށާފައި.

އުސޫލީ ރިފޯމް

ހަފްތާ-14ގެ މަސައްކަތްތަކުގެ ތެރެއިން ދައުލަތުގެ ހިންގާ ކުންފުނިތަކަށް ރިފޯމް ކުރުމާ ގުޅޭ ކަރުދާހެއް ތައްޔާރުކޮށް ރައީސުލްޖުމްހޫރިއްޔާގެ އޮފީހަށް ހުށަހަޅައި، ކެބިނެޓުގެ ނިންމުމާ އެއްގޮތަށް ތަންފީޛުކުރަން ވަނީ ފަށާފައި.

އަލަށް ކުންފުންޏެއް އުފެއްދުމުގައި ބަލަހައްޓާނެ ހަރުދަނާ އުސޫލެއް ހަ މަސް ދުވަހުގެ ތެރޭގައި ވަނީ އެކުލަވާލާފައި.

ދައުލަތުގެ ހިންގާ ކުންފުނިތަކުގެ ގަވަރނަންސް ހަރުދަނާކުރުމަށް، ކުންފުނިތަކުގެ ބޯޑަށް ޑިރެކްޓަރުން ޢައްޔަނުކުރުމާއި، ބޯޑުގެ ކޮމިޓީތަކުގެ މަސައްކަތްތައް ހަރުދަނާކޮށް ކުންފުނިތަކުގެ އިދާރީ ހިންގުން ރަނގަޅު ކުރުމަށް ފިޔަވަޅު އަޅައި، އަދި އެއްގޮތަށް މަސައްކަތްތައް ކުރުމަށް ގެންނަންޖެހޭ ބަދަލުތައް ގެނައުމުގެ މަސައްކަތް ވަނީ ފަށާފައި.

ހައުސިންގ ޑިވެލޮޕްމަންޓް ކޯޕަރޭޝަން ލިމިޓެޑް (އެޗް.ޑީ.ސީ) ގެ 100% ހިއްސާ ކުންފުންޏަކަށް ވާ ފަހި ދިރިއުޅުން ކޯޕަރޭޝަން ލިމިޓެޑް (އެފް.ޑީ.ސީ) ބަދަލުކުރުމާއި، އެޗް.ޑީ.ސީ އަކީ އާންމުންގެ ބައިވެރިވުމާއެކު ހިންގާ ޕަބްލިކް ލިމިޓެޑް ކުންފުންޏަކަށް ބަދަލުކުރުމަށް އިސްނަގަތް ޕަބްލިކް އޮފަރިންގ އަކަށް ދިޔުން.

އިންޓަގްރޭޓެޑް ޓޫރިޒަމްގެ އިނިޝިއޭޓިވް، މޯލްޑިވްސް ޓޫރިޒަމް ޑިވެލޮޕްމަންޓް ކޯޕަރޭޝަން ލިމިޓެޑް (އެމް.ޓީ.ޑީ.ސީ) އަށް ބަދަލުކުރުން.

ފެނަކަ ކޯޕަރޭޝަން ލިމިޓެޑް (ފެނަކަ) ރިފޯމް ކުރުމަށްޓަކައި ކުންފުނީގެ ހިންގުމުގެ ނިޒާމަށް ގެންނަންޖެހޭ ބަދަލުތަކާއި އަދި ކުންފުނީގެ ގުޅުންހުރި އެހެނިހެން ކަންތައްތައް އިސްލާހު ކުރުމަށް ކޮމިޓީއެއް ކަނޑައަޅައި، މި ބަދަލުތައް ގެނައުމުގެ މަސައްކަތް ވަނީ ފަށާފައި.

މޯލްޑިވިއަންގެ ސީޕްލޭން ވިޔަފާރި ޒަމާނީކޮށް، އިތުރަށް ފުޅާކޮށް، ދެމެހެއްޓެނިވި ގޮތެއްގައި ކުރިއަށްގެންދިއުމުގެ ގޮތުން މޯލްޑިވިއަން އާއި އައިލެންޑް އޭވިއޭޝަން އާއެކު ސްޓްރެޓީޖިކް ޕާޓްނަރޝިޕެއް ޤާއިމުކޮށް، އޭގެ ދަށުން ސީޕްލޭން ޚިދުމަތް ދިނުމަށް އަލަށް އުފައްދާ ކުންފުނީގެ 55% ހިއްސާ އާއި އައިލެންޑް އޭވިއޭޝަން ގެ 45% ހިއްސާއާ ގުޅިގެން ވަކި ކުންފުންޏެއް އުފެއްދުމަށް ކުރަންޖެހޭ މަސައްކަތްތައް ވަނީ ފެށިފައި.

ރީޖަނަލް އެއަރޕޯޓްސް ކޮމްޕެނީ ލިމިޓެޑާއި މޯލްޑިވްސް އެއަރޕޯޓްސް ކޮމްޕެނީ ލިމިޓެޑް އެއްކޮށްލުމުގެ މަސައްކަތް ވަނީ ފަށާފައި.

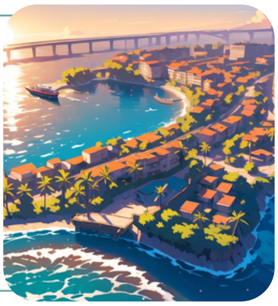

މޯލްޑިވްސް އިންޓަގްރޭޓެޑް ޓްރާންސްޕޯޓް ނެޓްވޯކް އުފެއްދުމުގެ ކުރިން ކުރަންޖެހޭ މަސައްކަތްތައް ވަނީ ފަށާފައި.

މޯލްޑިވްސް ސްޕޯޓްސް ކޯޕަރޭޝަން އުވާލުމަށްޓަކައި ޤާނޫނަށް ގެނެސް ދޭ ބަދަލު ގެނައުމަށް ތައްޔާރުކޮށް މަޝްވަރާކޮށް ހުށަހެޅުމަށް ބަންޑާރަނައިބުގެ އޮފީހަށް ވަނީ އަރުވާފައި.

© 2024